

БЮДЖЕТ Витебской области для граждан



2022

Витебская область

(на 01.01.2021)

НАСЕЛЕНИЕ

1 120 364 человека

в том числе:

сельское – 249 981 человек

городское – 870 383 человека

ТЕРРИТОРИЯ

40 051 кв.км.



АДМИНИСТРАТИВНО – ТЕРРИТОРИАЛЬНОЕ ДЕЛЕНИЕ

21 район

2 города областного подчинения
(Витебск, Новополоцк)

23 поселка городского типа

6 480 сельских населенных пунктов

Сеть учреждений Витебской области на 01.01.2021

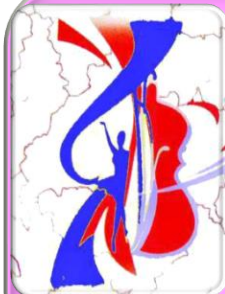

КУЛЬТУРА

Библиотеки	434
Музеи	28
Учреждения клубного типа	380
Театрально-зрелищные учреждения	2
Парки и зоопарки	2
КУКП киноvideопроката	7



ЗДРАВООХРАНЕНИЕ

Больничные учреждения	107
Амбулаторно-поликлинические учреждения	109
Станции переливания крови	4
Учреждения скорой медицинской помощи	4
Санитарно-эпидемиологические учреждения	23
Дом ребенка	1

ОБРАЗОВАНИЕ



Учреждения профессионально-технического образования	10
Учреждения среднего специального образования	19
Детские дошкольные учреждения (отделения)	500
Учреждения общего среднего образования	326
Учреждения специального образования	29
Учреждения дополнительного образования детей и молодежи	85



ФИЗКУЛЬТУРА и СПОРТ

Детско-юношеские школы (ДЮСШ)	21
СДЮСШ олимпийского резерва	15
Центры и училища олимпийского резерва	6
Физкультурно-спортивные клубы	23
Клубы по игровым видам спорта	6
Прочие учреждения спорта	2



СОЦИАЛЬНАЯ ПОЛИТИКА

Психоневрологические дома-интернаты	10
Дома-интернаты для престарелых и инвалидов	4
Дома-интернаты для детей-инвалидов с особенностями психофизического развития	1
Центр БОМЖ	2
Центры социального обслуживания населения	25

ОСНОВНЫЕ ТЕРМИНЫ И ОПРЕДЕЛЕНИЯ

- ▶ **БЮДЖЕТ** – план формирования и использования денежных средств для обеспечения реализации задач и функций государства, принимаемый на один финансовый год и действующий с 1 января по 31 декабря
- ▶ **БЮДЖЕТНАЯ СИСТЕМА** Республики Беларусь – республиканский бюджет и местные бюджеты. Республиканский бюджет утверждается в форме закона, местные бюджеты – в форме решений местных Советов депутатов
- ▶ **ДОХОДЫ** бюджета – поступающие в бюджет денежные средства
- ▶ **РАСХОДЫ** бюджета – денежные средства, направляемые на финансовое обеспечение задач и функций государства
- ▶ **МЕЖБЮДЖЕТНЫЕ ТРАНСФЕРТЫ** – бюджетные средства, передаваемые из одного бюджета в другой бюджет на безвозвратной и безвозмездной основе
- ▶ **СБАЛАНСИРОВАННЫЙ БЮДЖЕТ** – бюджет, в котором расходы равны его доходам и иным поступлениям в бюджет (источники финансирования дефицита бюджета)
- ▶ **ПРОФИЦИТ** бюджета – превышение доходов над его расходами
- ▶ **ДЕФИЦИТ** бюджета – превышение расходов бюджета над его доходами
- ▶ **ИСТОЧНИКИ** финансирования дефицита бюджета – бюджетные кредиты из вышестоящих бюджетов; средства, поступившие от размещения на внутреннем финансовом рынке облигаций, эмитированных местными исполнительными и распорядительными органами областного и базового территориальных уровней; средства от операций с имуществом, находящимся в коммунальной собственности, и др. Утверждение бюджета с дефицитом допускается при наличии источников его финансирования. Максимальный размер дефицита консолидированного бюджета области устанавливаются законом о республиканском бюджете на очередной финансовый год.

Консолидированный бюджет Витебской области

Областной
бюджет (1)

Местные бюджеты (всего
219 бюджетов)

Бюджеты базового
уровня (23)

Бюджеты первичного
уровня (196)

Городские (городов
областного
подчинения) (2)

Городские (городов
районного подчинения)
(3)

Районные (21)

Сельские (191)

Поселковые (2)

СТРУКТУРА БЮДЖЕТА

ДОХОДЫ

Налоговые
доходы



Неналоговые
доходы



Безвозмездные
поступления



*Источники финансирования
дефицита (направления
использования профицита)*

Привлечение и
погашение
заимствований
на внутреннем
рынке



Предоставле
ние и возврат
бюджетных
кредитов,
ссуд, займов



Изменение
остатков
средств
бюджета



Операции по
гарантиям
местных
органов
власти



РАСХОДЫ

Здравоохра
нение



Образование



Социальная
политика



Физическая
культура,
спорт, культура
и СМИ



Жилищно-
коммунальные
услуги и
жилищное
строительство



Национальная
экономика



Судебная власть,
правоохранитель
ная деятельность



Охрана
окружающей
среды



Национальная
оборона



Общегосударст
венная
деятельность



Консолидированный бюджет на 2022 год



Основные подходы бюджетно-налоговой политики на 2022 год

Сохранение сбалансированности и устойчивости областного и местных бюджетов

Усиление социальной ориентированности расходов, реализация ряда мер, направленных на повышение качества жизни населения, благосостояния работников бюджетной сферы, поддержка наиболее уязвимых слоев населения

Формирование общедоступных информационных ресурсов для граждан в целях повышения открытости бюджета, а также более широкое вовлечение их в бюджетный процесс

Сохранение налоговой нагрузки на оптимальном уровне

Отмена ряда малоэффективных и невостребованных льгот

Безусловное исполнение всех долговых обязательств

Доходы консолидированного бюджета Витебской области



НАЛОГОВЫЕ 57,6 % ДОХОДЫ

23,4%

Подходный налог

19,6%

НДС

5,1%

Налоги на
собственность

4%

Налог на прибыль

3,4%

Платежи по особым
режимам
налогообложения

1,4%

Прочие налоговые
платежи

0,7%

Экологический налог



НЕНАЛОГОВЫЕ 5,2 % ДОХОДЫ

2,1%

Компенсация
расходов
государства

0,9%

Доходы от
использования
госимущества

0,7%

Доходы от
реализации
государственного
имущества

0,7%

Прочие неналоговые
доходы

0,6%

Доходы от сдачи в
аренду имущества

0,2%

Штрафы , удержания



37,2% БЕЗВОЗМЕЗДНЫЕ ПОСТУПЛЕНИЯ

30,6 % Дотации

2,3% Субвенции на развитие сельского хозяйства

1,8% Субвенции гражданам на субсидии по жилищному строительству

1,6% Субвенции по проектированию и строительству жилищной инфраструктуры

0,3% Субвенции по преодолению последствий катастрофы на ЧАЭС

0,3% Субвенции по обеспечению занятости населения

0,3% Субвенции по обслуживанию и погашению облигаций

Распределение доходов консолидированного бюджета области между бюджетами различных уровней в 2022 году

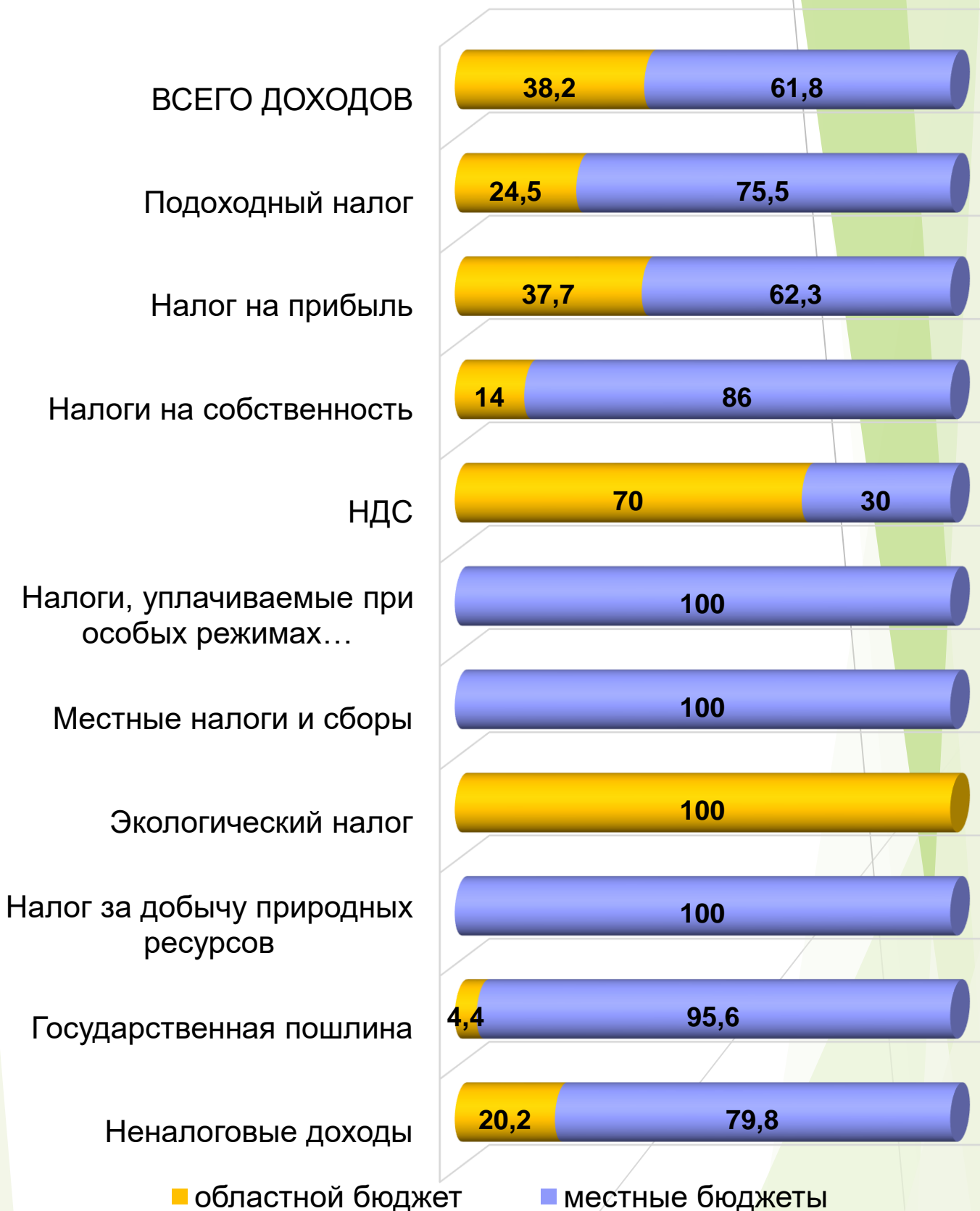

Распределение расходов консолидированного бюджета Витебской области между бюджетами различных уровней в 2022 году по функциональной классификации

Областной бюджет

Местные бюджеты



Структура расходов консолидированного бюджета в 2022 году



Образование
30,8 %

Здравоохранение
27 %

Физическая культура, спорт, культура, СМИ
4,9 %

Социальная политика
7,1 %

Государственные программы 2 696,1 млн.рублей



Аграрный бизнес
138,7 млн.рублей



Транспортный комплекс
46,2 млн.рублей



Дороги Беларуси
21,8 млн.рублей



Строительство жилья
138,1 млн.рублей



Инновационное развитие
7,8 млн.рублей



Энергосбережение
6,0 млн.рублей



Комфортное жилье и благоприятная среда
241,8 млн.рублей



Малое и среднее предпринимательство
2,0 млн.рублей



Программа по преодолению последствий катастрофы на ЧАЭС
9,5 млн.рублей



Здоровье народа и демографическая безопасность
795,2 млн.рублей



Социальная защита
117,6 млн.рублей



Образование и молодежная политика
922,8 млн.рублей



Физическая культура и спорт
56,1 млн.рублей



Культура Беларуси
88,8 млн.рублей



Рынок труда и содействие занятости
8,4 млн.рублей



Увековечивание памяти о погибших при защите Отечества
0,4 млн.рублей



Охрана окружающей среды и использование природных ресурсов
6,3 млн.рублей



Массовая информация и книгоиздание
0,3 млн.рублей



Управление государственными финансами и регулирование финансового рынка
87,9 млн.рублей



Белорусский лес
0,2 млн.рублей



Земельно-имущественные отношения, геодезическая и картографическая деятельность
0,2 млн.рублей



Государственная поддержка АПК Витебской области в 2022 году

млн. рублей

субсидирование текущей деятельности

23,8

*субвенции на закупку минеральных
удобрений*

20,5

субвенции на закупку ГСМ

20,5

мелиорация

15,6

известкование кислых почв

12,4

содержание бюджетных организаций

16,7

*уплата процентов по кредитам,
выданным организациям АПК*

17,5

капитальные расходы

11,6

ВСЕГО прямая поддержка

138,6

Погашение ценных бумаг

66,5

Предоставление бюджетных займов

17,6

Финансирование отдельных отраслей экономики Витебской области

Жилищно-коммунальное хозяйство, благоустройство

- * Субсидирование жилищно-коммунальных услуг населению
- * Текущий и капитальный ремонты жилфонда
- * Предоставление безналичных жилищных субсидий
- * Капитальный ремонт, приобретение и замена лифтов
- * Содержание и ремонт улично-дорожной сети, озеленение, уличное освещение
- * Капитальный ремонт, реконструкция теплосетей и котельных

228,1
млн.
рублей

Транспорт

- * Субсидирование затрат транспортных организаций
- * Обновление пассажирского транспорта
- * Оплата услуг оператора перевозок

48,3
млн.
рублей

Дорожное хозяйство

- * Содержание местных дорог
- * Приобретение дорожной техники

21,8
млн.
рублей

Топливо и энергетика

- * Удешевление стоимости твердых видов топлива, реализуемых населению
- * Возмещение расходов на электроснабжение жилья

12,5
млн.
рублей



**Финансирование отдельных мероприятий в
жилищно-коммунальном хозяйстве за счет средств
бюджета области в 2022 году**

*Капитальный ремонт
495 тыс. м² жилищного фонда*

*48,1 млн.
рублей*

*Текущий ремонт жилищного
фонда*

*9,7 млн.
рублей*

Замена 237 лифтов

*5,5 млн.
рублей*

*Замена 65 км изношенных
тепловых сетей*

*10,4 млн.
рублей*

*Замена котельного
оборудования*

*7,7 млн.
рублей*

Здравоохранение



На финансирование отрасли
«Здравоохранение»
предусмотрено 794,1 млн.рублей,
в том числе

млн.рублей

%

584,7

Текущее содержание организаций здравоохранения (оплата труда, коммунальные услуги, услуги связи и прочие текущие расходы)

73,6

107,3

Лекарственное обеспечение

13,5

45,0

Текущие трансферты населению (льготное лекарственное обеспечение и зубопротезирование, выплаты донорам)

5,7

28,8

Ремонтные работы на объектах здравоохранения (текущий и капитальные ремонты, капитальное строительство, реконструкция)

3,6

13,9

Продукты питания

1,8

8,8

Приобретение и ремонт оборудования

1,1

5,6

Оплата транспортных услуг (приобретение горюче-смазочных материалов, ремонт спецавтотранспорта, доставка кислорода)

0,7

КУЛЬТУРА И СРЕДСТВА МАССОВОЙ ИНФОРМАЦИИ



ВСЕГО 78,23 млн.рублей

Обеспечение сохранности историко –
культурных ценностей **0,03** млн.рублей

Поддержка печатных СМИ
0,1 млн.рублей

Телевидение и радиовещание
0,2 млн.рублей

Проведение культурных
мероприятий **0,5** млн.рублей

Поддержка кинематографии
2,1 млн.рублей

Поддержка театрально–зрелищных
организаций **3,2** млн.рублей

Содержание музеев **11,4** млн.рублей

Содержание библиотек
20,8 млн.рублей

Содержание Домов культуры,
дворцов, клубов **40,4** млн.рублей

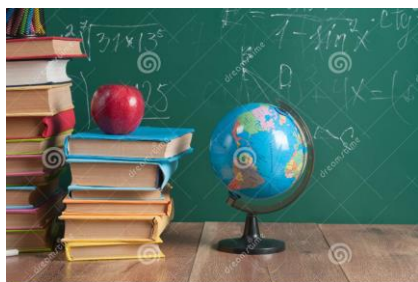

ОБРАЗОВАНИЕ

На финансирование отрасли в 2022 году предусмотрено **904,9 млн. руб.**, в том числе:

Дошкольное образование

местные бюджеты – **246,5 млн. руб.**

Общее среднее образование

областной бюджет – **24,0 млн. руб.**,
местные бюджеты – **447,2 млн. руб.**

Профессионально-техническое образование

областной бюджет – **44,2 млн. руб.**

Среднее специальное образование

областной бюджет – **69,1 млн. руб.**,
местные бюджеты – **0,1 млн. руб.**

Дополнительное образование взрослых

областной бюджет – **3,0 млн. руб.**,
местные бюджеты – **0,6 млн. руб.**

Дополнительное образование детей и молодежи

областной бюджет – **3,4 млн. руб.**,
местные бюджеты – **48,6 млн. руб.**

Другие вопросы в области образования

областной бюджет – **1,8 млн. руб.**,
местные бюджеты – **16,4 млн. руб.**

Социальная политика

111,7
млн.рублей

Социальная
защита

Содержание домов-интернатов
Содержание ТЦСОН
Содержание центров БОМЖ
Соцзащита детей-сирот и детей,
оставшихся без попечения родителей,
воспитывающихся в семьях

Текущее содержание
БРСМ
Проведение
мероприятий

Молодежная
политика

0,2
млн.рублей

32,1
млн.рублей

Другие
вопросы в
области
социальной
политики

Средства социальной реабилитации
Государственная адресная
социальная помощь
Продукты питания детям первых 2-х
лет жизни
Безналичные жилищные субсидии

Помощь в
обеспечении
жильем

56,5
млн.рублей

8,4
млн.рублей

Содействие
занятости
населения

Пособия
Общественные работы
Временная занятость молодежи
Содействие в организации
предпринимательской деятельности
Содействие в переселении
безработных

Единовременные
выплаты при рождении
двух и более детей на
приобретение детских
вещей первой
необходимости

Помощь
семьям,
воспитываю
щим детей

0,1
млн.рублей



Помощь гражданам в обеспечении жильём в 2022 году

ВСЕГО **56,4** млн.рублей

Субсидии на уплату части процентов и погашение основного долга по кредитам согласно Указу № 240
52,4 млн.рублей

Расходы по индексированным жилищным квотам (именным приватизационным чекам «Жильё»)–
1,2 млн.рублей



Финансовая помощь молодым и многодетным семьям в погашении кредитов, выданных на строительство жилья
2,5 млн.рублей

Субсидии на строительство (реконструкцию) или приобретение жилых помещений, погашение льготных кредитов
0,3 млн.рублей

Инвестиционная программа Витебской области на 2022 год

Всего 129,9 млн. рублей

Строительство жилья 24,4

Строительство инженерно-транспортной
инфраструктуры 59,7

Объекты водоснабжения и водоотведения 1,5

Реконструкция путепровода «Полоцкий» и
ул.Гагарина в г.Витебске (обслуживание кредитов) 10,7

Реконструкция корпуса областной
инфекционной больницы 1,0

Реконструкция Витебской городской центральной
клинической больницы по ул.М.Горького, 90а 9,3

Строительство поликлиники в г.Орша 5,0

Строительство полигона ТБО в
Оршанском районе 1,0

Строительство спального корпуса в ДРОЦ
«Жемчужина» Лепельского района 6,9

Цех убоя и переработки свиней и КРС
Оршанского мясоконсервного комбината 9,7

Долговые обязательства органов местного управления и самоуправления Витебской области

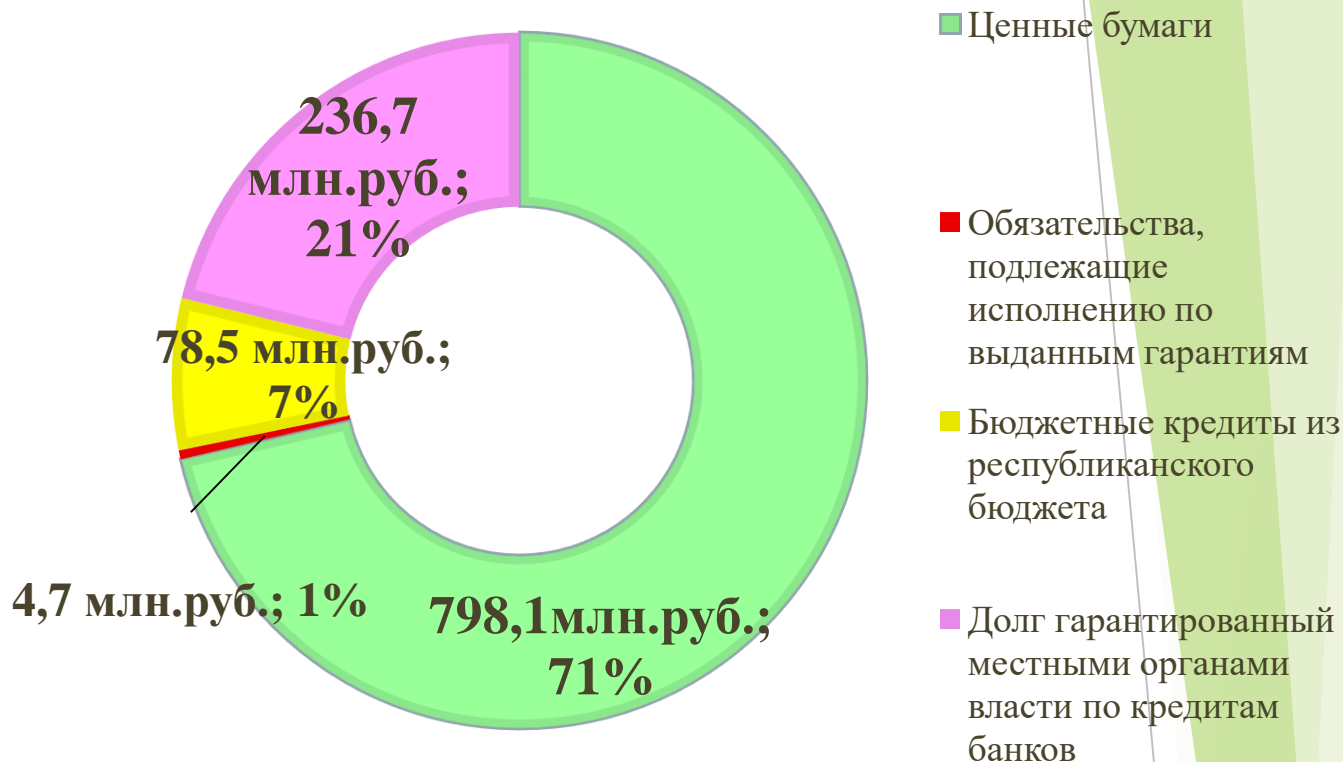

На погашение и обслуживание долга в 2022 году планируется направить 196,3 млн.рублей



ОБЛАСТНОЙ БЮДЖЕТ НА 2022 ГОД

ДОХОДЫ
1 191,7

млн.рублей



Налоговые

695,5
млн.руб.
58,4%

**Безвозмездные
поступления**

464,5
млн.руб.
40%

Неналоговые

31,8
млн.руб.
2,6%

РАСХОДЫ 1 121,2 млн.рублей

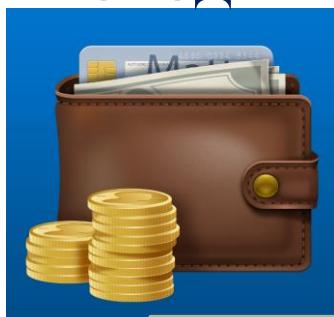

0,6 млн.рублей Охрана окружающей среды

1,0 млн.рублей Национальная оборона

20,1 млн.рублей Судебная власть, правоохранительная деятельность, обеспечение безопасности

27,9 млн.рублей Физическая культура, спорт, культура и средства массовой информации

105,8 млн.рублей Общегосударственная деятельность

128,4 млн.рублей Социальная политика

145,5 млн.рублей Образование

162,3 млн.рублей Национальная экономика

158,1 млн.рублей Жилищно-коммунальные услуги и жилищное строительство

371,5 млн.рублей Здравоохранение

Структура расходов областного бюджета на 2022 год

ФУНКЦИОНАЛЬНАЯ КЛАССИФИКАЦИЯ



Экономическая классификация

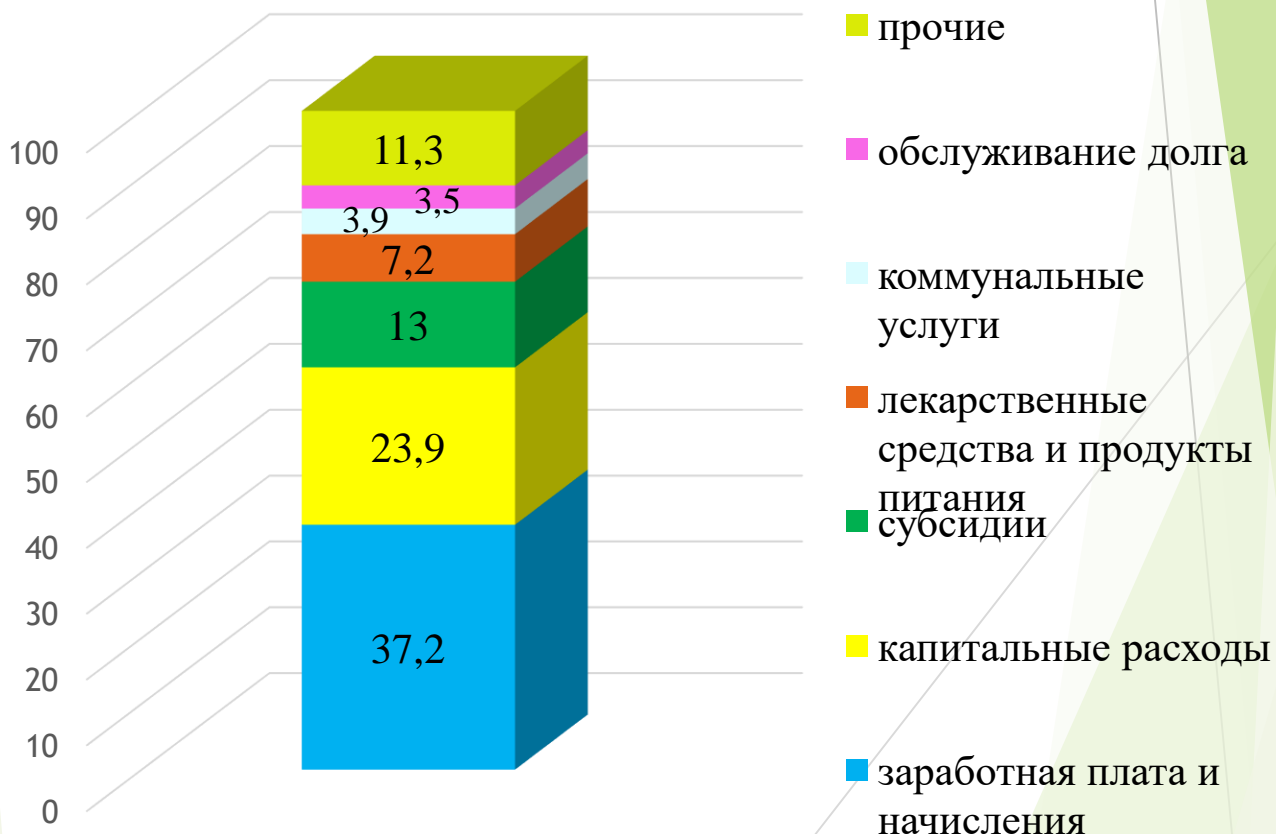

МЕСТНЫЕ БЮДЖЕТЫ

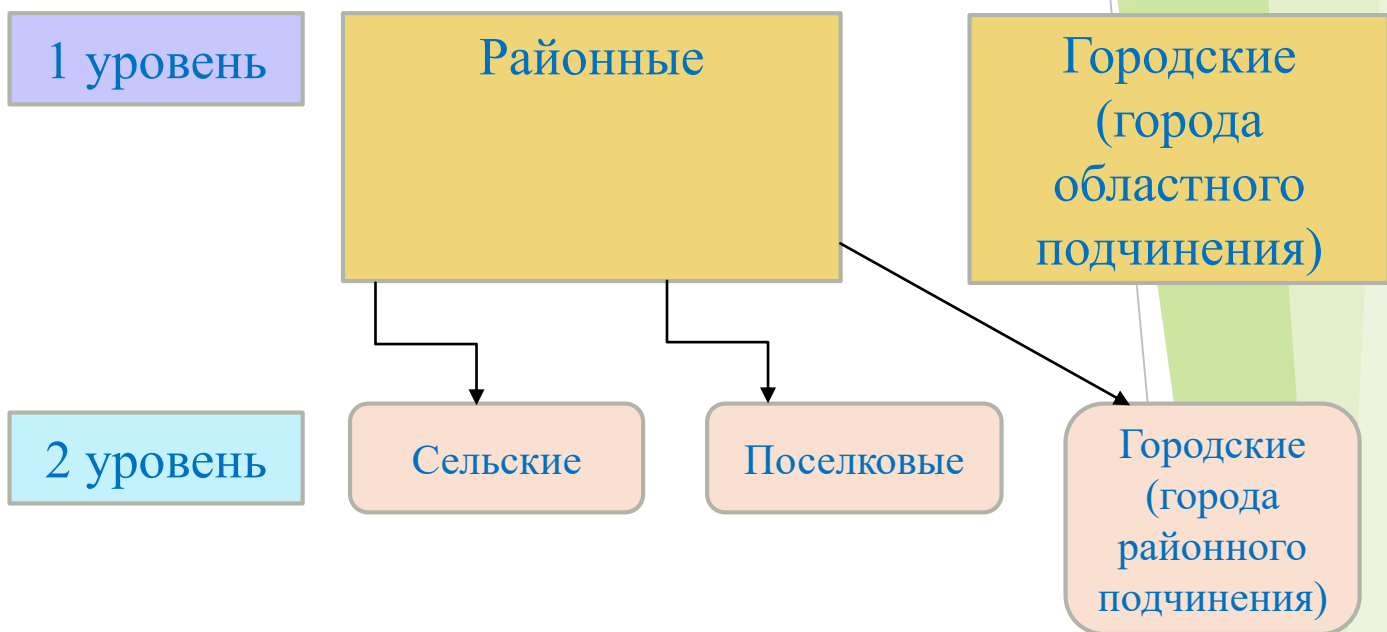

ДОХОДЫ
1844,3
млн. рублей



57,1% налоговые



6,8% неналоговые



36,1% безвозмездные поступления

РАСХОДЫ
1816,5
млн.рублей



9,5% общегосударственные



14,6% национальная экономика, жилищно-коммунальные услуги, охрана окружающей среды



75,8% социальная сфера

ПРОФИЦИТ
27,8
млн.рублей



Ценные бумаги



Бюджетные кредиты



Изменение остатков

ВСЕГО ДОХОДОВ 1 844,3 млн.рублей

Налоговые и неналоговые доходы
1 179,1 млн.рублей

Безвозмездные поступления
665,2 млн.рублей

Подоходный налог 536,9 млн.руб.

Дотации 662,9 млн.рублей

НДС 178,1 млн.руб.

Субвенции по индексирован-
ным жилищным квотам
1,0 млн.руб.

Налоги на собственность 134 млн.руб.

Платежи по особым режимам
налогообложения 102,1 млн.руб.

Субвенции по развитию
сельского хозяйства
1,3 млн.руб.

Налог на прибыль 84,6 млн.руб.

Прочие налоги 143,4 млн.руб.

ВСЕГО РАСХОДОВ 1 816,5 млн.рублей

759,4 млн.руб.

Образование

422,5 млн.руб.

Здравоохранение

80,6 млн.руб.

Социальная
политика

115 млн.руб.

Физическая
культура, спорт,
культура и СМИ

193,2 млн.руб.

Жилищно-
коммунальные услуги
и строительство

65,6 млн.руб.

Национальная
экономика

172,6 млн.руб.

Общегосударственная
деятельность

7,2 млн.руб.

Охрана
окружающей
среды

0,3 млн.руб.

Национальная
оборона

Уровень дотационности местных бюджетов

Дотация – межбюджетный трансферт, предоставляемый из вышестоящего бюджета нижестоящему, если собственных средств недостаточно

Дотационность – отношение (%) дотации к расходам бюджета

Витебский район

0 %

город Витебск

10-20 %

город Новополоцк, Полоцкий район

21-30 %

Чашникский район

31-40 %

Верхнедвинский, Дубровенский, Лепельский, Оршанский, Поставский, Толочинский районы

41-50 %

Бешенковичский, Браславский, Глубокский, Городокский, Докшицкий, Миорский районы

51-60 %

Лиозненский, Россонский, Сенненский, Ушачский, Шумилинский, Шарковщинский районы

61-70 %

Основные направления расходов местных бюджетов

